

キビタン健康ネット公開施設様向け 地域連携患者公開設定パンフレット

「つなぐ医療」から、
「支える医療」へ。

カルテ公開までの流れ

1. **協議会から同意書のFAXが到着**
参照施設様→協議会（地域連携患者登録）→公開施設様の順番です。
2. **HumanBridgeへログイン**
各施設様の手順に従って起動します。
3. **施設患者IDの紐付け設定**
地域連携患者情報に自施設とカルテ患者IDを紐付けします。
4. **カルテ公開設定**
患者様カルテを参照施設様に公開します。
5. **参照施設様に登録完了を連絡する**
6. **公開情報の修正**

1-1. 協議会から同意書のFAXが到着

福島県医療福祉情報ネットワーク協議会
キビタン健康ネット 診療情報共有同意書

様式5
県北

福島県医療福祉情報ネットワーク協議会
キビタン健康ネット 診療情報共有同意書

様式5
全医療圏

一般社団法人 福島県医療福祉情報ネットワーク協議会理事長 殿
私は、下記の説明担当者からキビタン健康ネットに関する説明ならびに説明文書の交付を受け、その目的および利用方法について理解し、私の診療情報が共同診療に活用されることに同意します。

＜＜ 患者さん記載欄 ＞＞

ふりがな： _____ 令和 ____年 ____月 ____日

患者氏名： _____ 性別： 男・女

住所： 〒 _____

電話： (_____) - _____

生年月日： 明治・大正・昭和・平成・令和 ____年 ____月 ____日

※代理人記載の場合：代理人氏名 _____ 続柄 _____
代理人：3親等以内の親族、配偶者、または成年後見人 *同意を撤回したい場合は、お申し出ください。

＜＜ 同意書取得施設記載欄 ＞＞

同意書取得施設名： _____

電話： (_____) - _____ FAX： (_____) - _____

説明担当者： _____ 所属部署： _____

同意取得施設の患者ID： _____ (貴施設の患者IDを記載して下さい)

キビタン健康パスポート番号 070701- _____

◆連携希望施設(連携を希望する施設に チェックして下さい)

【東北地区】	【関東地区】	【会津・南会津地区】	【いわき地区】
<input type="checkbox"/> あづま脳神経 <input type="checkbox"/> 大原綜合病院 <input type="checkbox"/> 大原医療セン <input type="checkbox"/> 済生会福島総 <input type="checkbox"/> 福島赤十字病 <input type="checkbox"/> 福島第一病院 <input type="checkbox"/> 南東北福島病 <input type="checkbox"/> わたり病院 <input type="checkbox"/> 北福島医療セ	<input type="checkbox"/> 聖徳総合病 <input type="checkbox"/> 三曹町立三曹病 <input type="checkbox"/> 専東堂総合病 <input type="checkbox"/> 総合南東北病 <input type="checkbox"/> 坪井病院 <input type="checkbox"/> 公立岩瀬病 <input type="checkbox"/> 太田西ノ内病 <input type="checkbox"/> 太田熱海病 <input type="checkbox"/> 白河病院	<input type="checkbox"/> 竹田綜合病 <input type="checkbox"/> 会津医療センタ <input type="checkbox"/> 会津中央病院 <input type="checkbox"/> 県立南会津病 <input type="checkbox"/> 相馬市立総合病 <input type="checkbox"/> 小野田病院 <input type="checkbox"/> 大町病院 <input type="checkbox"/> 相馬中央病院 <input type="checkbox"/> 公立相馬綜合病	<input type="checkbox"/> 松村綜合病 <input type="checkbox"/> 常磐病院 <input type="checkbox"/> なごそ病院 <input type="checkbox"/> いわき市医療セン <input type="checkbox"/> かしま病院 <input type="checkbox"/> 奥羽綜合病院 <input type="checkbox"/> 磐城中央病院 <input type="checkbox"/> いわき南本病 <input type="checkbox"/> 福田病院 <input type="checkbox"/> 石井脳神経外科・眼科病

【重要】
・コピーを一部患者さんへお渡ししております。
・この同意書は協議会事務局より提供いたします。
・原本は、協議会事務局が保管しております。

参照希望の施設が、患者様から取得した同意書は、協議会による地域患者登録処理後に、情報提供施設へFAXで送付されます。

○様式5 診療情報共有同意書「全医療圏」
(通常の参照希望の場合。医療圏毎の別様式もあります。)

様式5-1 診療情報共有同意書
(公開施設が、情報を見たい施設を指定する場合。)

同意書・申請書のダウンロードは、キビタンポータルサイトの他、キビタン健康ネットホームページ「各種ダウンロード」ページ内リンクから可能です。

<ホームページ タイトル部イメージ>

様式5では、患者様が
情報公開に同意した公開施設名に
チェックを入れています

1 - 2. 協議会から同意書のFAXが到着

情報提供施設で、情報を見て欲しい参照施設を指定の上で同意書を取得した場合も、協議会による患者登録処理後に情報提供施設へFAXで送付されます。

様式5 診療情報共有同意書「全医療圏」
(通常の参照希望の場合。医療圏毎の別様式もあります。)

○様式5-1 診療情報共有同意書
(公開施設が、情報を見たい施設を指定する場合。)

同意書・申請書のダウンロードは、キビタンポータルサイトの他、キビタン健康ネットホームページ「各種ダウンロード」ページ内リンクから可能です。

<ホームページ タイトル部イメージ>

福島県医療福祉情報ネットワーク協議会 様式5-1

キビタン健康ネット 診療情報共有同意書
(情報提供施設からの紹介用)

一般社団法人 福島県医療福祉情報ネットワーク協議会理事長 殿

私は、下記の説明担当者からキビタン健康ネットに関する説明ならびに説明文書の交付を受け、その目的および利用方法などを理解し、私の診療情報が共同診療に活用されることに同意します。

<< 患者さん記載欄 >>

ふりがな : _____ 令和 ____ 年 ____ 月 ____ 日

患者氏名 : _____ 性別 : 男・女

住所 : 〒 _____

電話 : (_____) - _____

生年月日: 明治・大正・昭和・平成・令和 ____ 年 ____ 月 ____ 日

過去にこの同意書を記載したことがありますか。 : なし・あり

※代理人記載の場合: 代理人氏名 _____ 続柄 _____
代理人: 3親等以内の親族、配偶者、または成年後見人 *同意を撤回したい場合は、お申し出ください。

情報共有施設

同意書取得施設(情報提供施設)

施設名: _____

電話: (_____) - _____ FAX: (_____) - _____

説明担当者: _____ 診療科: _____

同意取得施設の患者ID: _____ (貴施設の患者IDを記載して下さい)

キビタン健康パスポート番号 070701- _____

※印字で転写してください

連携希望施設名(参照施設)

施設名: _____

所在地: _____ 市・町・村 *同一施設名による間違い防止のため記載してください

参照施設の患者ID: _____

参照施設は、自施設の _____

様式5-1では参照して欲しい参照施設が指定されています

【重要】
・コピーを一部患者さんへお渡しください。
・この用紙を協議会事務局へFAXして頂く。
・原本は、協議会事務局が保管しますので、月曜日から金曜日(祝日を除く) 9時～17時 協議会事務局 福島市新町4-22 電話: 024-525-8818 一般社団法人 福島県医療福祉情報ネットワーク協議会

1 - 3. 情報提供施設から登録完了通知が到着

様式7

情報提供施設用

福島県医療福祉情報ネットワーク協議会

キビタン健康ネット
連携ゲートウェイシステム登録完了通知

診療情報参照施設

_____様

以下の患者さんに関して、連携ゲートウェイシステムへの登録を完了致しました。
キビタン健康ネットを利用し、患者さんの情報を閲覧する事が出来ます。

日 付：令和_____年_____月_____日

患者氏名

_____様

_____様

_____様

_____様

_____様

_____様

今後とも、よろしくお願いいたします。

登録施設名 _____

担 当 者 _____

所属部署 _____

電 話 _____

F A X _____

【事務局】 〒900-8038 福島県福島市新町4番22号 福島県医師会館 1F
フリーダイヤル：0120-578-818 電話：024-525-8818 FAX：050-3730-0128

患者様から取得した、
○様式5 診療情報共有同意書は、
協議会の登録処理後、連携先の情報提供施設より参照施設へ
○様式7 連携ゲートウェイシステム登録完了通知
がFAXで送付されます。

**双方向共有を行うため、同意書を確認し、
公開手続きを行います。**

2. HumanBridgeへログイン

★本資料では「HumanBridge」への起動をご紹介します。

①電カル端末の「業務メニュー」または「ナビゲーションマップ」から「HumanBridge」または「キビタンポータル」を選択します。

②キビタンポータルへログインします。

③情報提供病院の一覧から、自施設を選んで「HumanBridge」を起動します。

④「HumanBridge」が起動します。

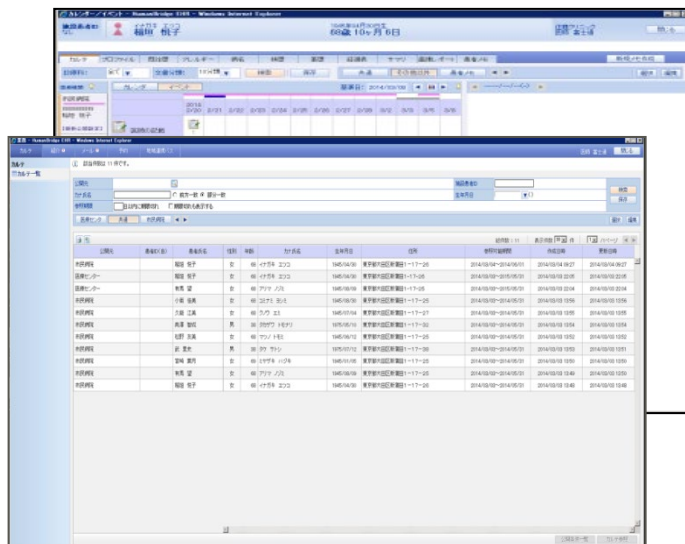

3. 施設患者 I D の紐付け～地域患者登録検索～

ログイン後、業務画面から「連携室」タブ→「地域患者一覧」の順に選択します。
同意書を元に、氏名や生年月日などの条件を入力して患者様を検索し、表示された一覧から患者様を選択します。「患者 I D 紐付け管理」ボタンを選択します。

地域患者ID	カナ氏名	患者氏名	性別	年齢	生年月日	住所	電話番号
0100100001980	テスト フクシマ	テスト 福島	男	32	1983/10/02	福島県テスト市テスト町999番地の10	9999-99-9999

「新規カルテ公開」からの公開は行わないでください。
※同一患者で重複登録となる可能性があるため。

該当患者様の一覧を選択後、「患者 I D 紐付け管理」を選択

3. 施設患者IDの紐付け～自施設紐付け～

患者紐付け管理画面から「紐付け追加」ボタンを選択します。
 新しく表示された一覧画面から自施設を選択して、「確定」ボタンを選択します。

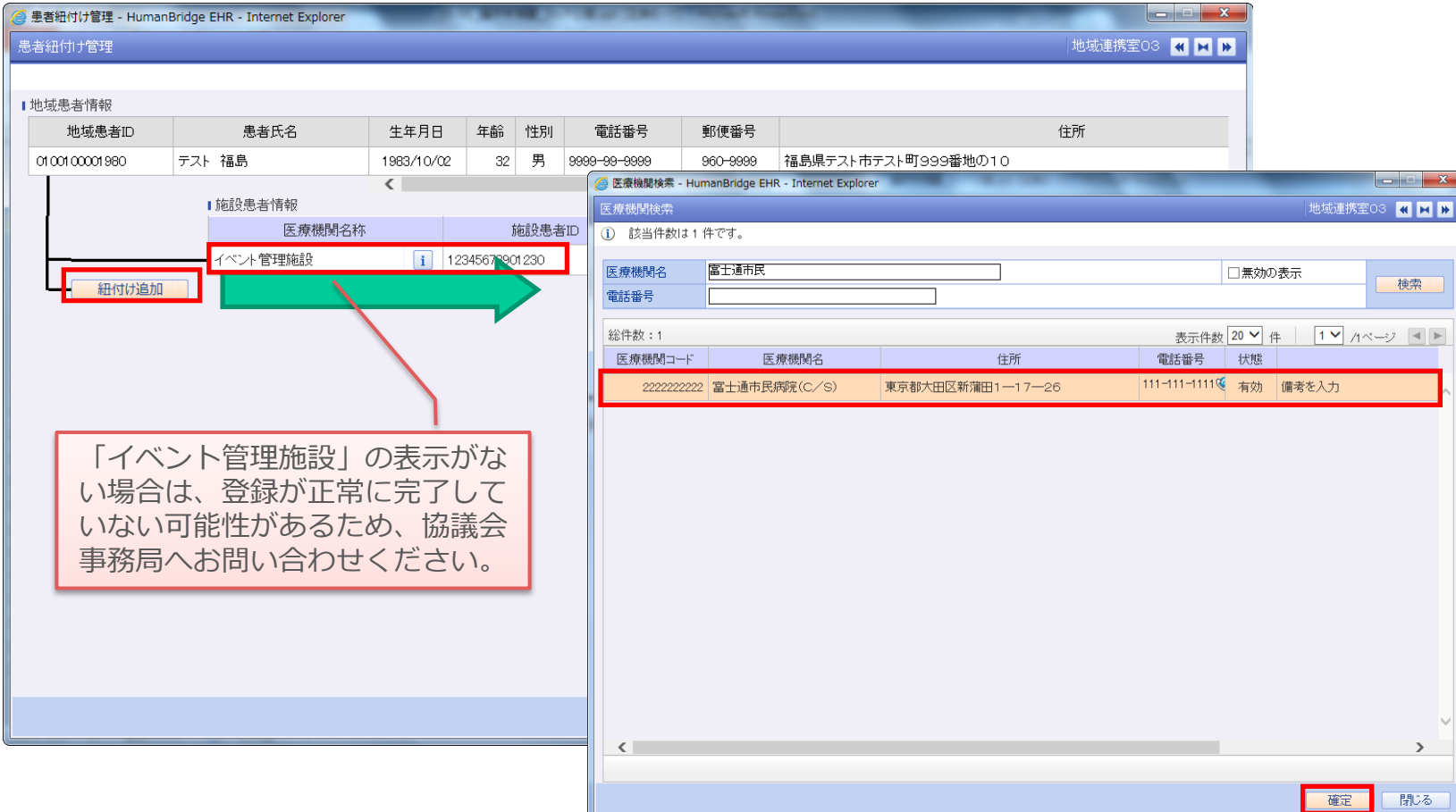

患者紐付け管理 - HumanBridge EHR - Internet Explorer

患者紐付け管理

地域患者情報

地域患者ID	患者氏名	生年月日	年齢	性別	電話番号	郵便番号	住所
0100100001980	テスト 福島	1983/10/02	32	男	9999-99-9999	960-9999	福島県テスト市テスト町999番地の10

施設患者情報

医療機関名称	施設患者ID
イベント管理施設	12345678901230

紐付け追加

医療機関検索 - HumanBridge EHR - Internet Explorer

医療機関検索

該当件数は1件です。

医療機関名 富士通市民 無効の表示

電話番号

検索

総件数: 1

表示件数 20 件 1 / 1ページ

医療機関コード	医療機関名	住所	電話番号	状態	備考
2222222222	富士通市民病院(C/S)	東京都大田区新蒲田1-17-26	111-111-1111	有効	備考を入力

確定 閉じる

「イベント管理施設」の表示がない場合は、登録が正常に完了していない可能性があるため、協議会事務局へお問い合わせください。

3. 施設患者IDの紐付け～患者紐付け～

施設患者ID紐付け画面が開きますので、「検索」ボタンを選択します。
紐付け対象となる自施設の患者様の候補一覧から該当患者様を選択し、「確定」ボタンを選択します。

施設患者ID紐付け - HumanBridge EHR - Internet Explorer

施設患者ID紐付け 地域連携窓03

① 該当件数は1件です。

検索条件

施設患者ID

カナ氏名 テスト フクシマ 生年月日 1983/10/02 (昭和58年10月02日)

患者氏名 テスト 性別 男 女

地域患者

地域患者ID	カナ氏名	患者氏名	郵便番号	住所	電話番号
0100100001980	テスト フクシマ	テスト 福島	960-9999	福島県テスト市テスト町999番地の10	9999-99-9999

自院患者 - 候補

施設患者ID	カナ氏名	患者氏名	郵便番号	住所	電話番号
0000039721	テスト フクシマ	テスト 福島	960-9999	福島県テスト市テスト町999番地の10	9999-99-9999

※注意
複数の検索結果が表示されている場合は正しい患者を選択してください。

自施設の患者情報を
検索する条件

紐付け対象の地域患者

自施設の患者情報候補
(検索結果)

4. カルテ公開設定～公開画面起動～

患者紐付け管理画面に戻り、一覧に自施設が追加されたことを確認します。次に、公開設定を行います。公開ボタンを選択します。

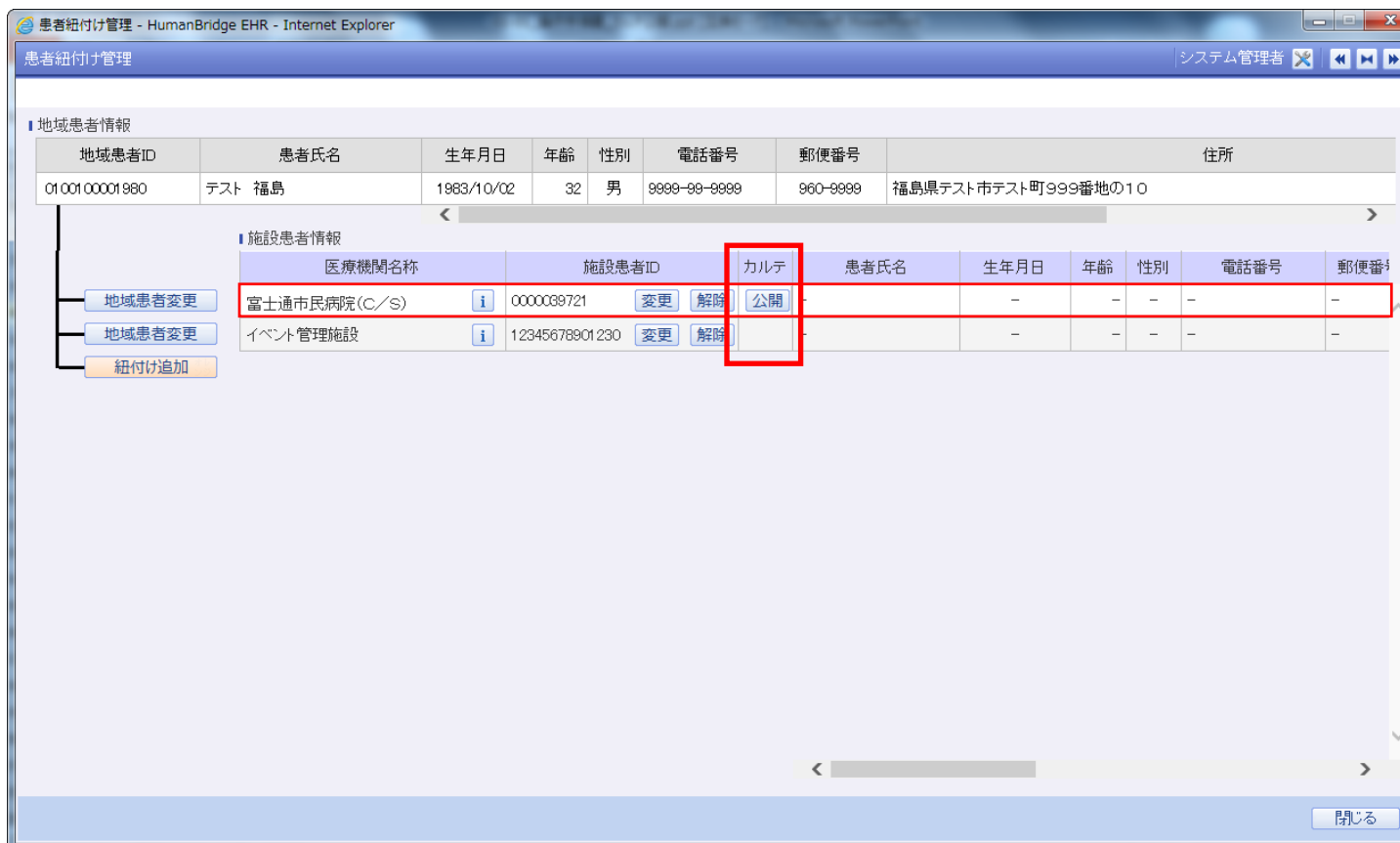

患者紐付け管理 - HumanBridge EHR - Internet Explorer

患者紐付け管理 システム管理者

地域患者情報

地域患者ID	患者氏名	生年月日	年齢	性別	電話番号	郵便番号	住所
0100100001980	テスト 福島	1983/10/02	32	男	9999-99-9999	960-9999	福島県テスト市テスト町999番地の10

施設患者情報

医療機関名称	施設患者ID	カルテ	患者氏名	生年月日	年齢	性別	電話番号	郵便番号
富士通市民病院(C/S)	0000039721	公開	-	-	-	-	-	-
イベント管理施設	12345678901230		-	-	-	-	-	-

地域患者変更
地域患者変更
紐付け追加

閉じる

4. カルテ公開設定～参照施設の追加登録～

カルテ公開画面には、システム構築時に決定した基本のカルテ公開条件が初期表示されます。

カルテ公開 - HumanBridge EHR - Windows Internet Explorer

施設患者ID: 99990048 | テスト カンジャ2 | テスト 患者2

i) 公開項目の確認
初期設定項目を確認します。

カルテを公開する条件

利用者: [選択] [編集] [公開条件保存]

カルテ分類: [全選択] [全解除]

カルテ 全て | プロファイル | 病歴
 検歴 | 薬歴 | 経過表
 サマリ 全て | 画像レポート

診療科: 全て | 期間: [] ~ [] | 日付選択

参照できる利用者

利用者: [選択] [編集] [選択状態保存] [追加]

<input type="checkbox"/>	医療機関	診療科	利用者	参照可能期間

「追加」ボタンを選択

その他

患者同意: 確認済み | 確認者: システム管理者 | 確認日: 2015/04/02

備考: []

条件保存(代理) | 条件保存(リモート) | 条件保存(公開) | 確定 | 閉じる

4. カルテ公開設定～参照施設の追加登録～

公開先参照施設を選択した状態で「▼」ボタンを選択します。
宛先一覧に参照施設が追加されたことを確認してから「確定」ボタンを選択します。

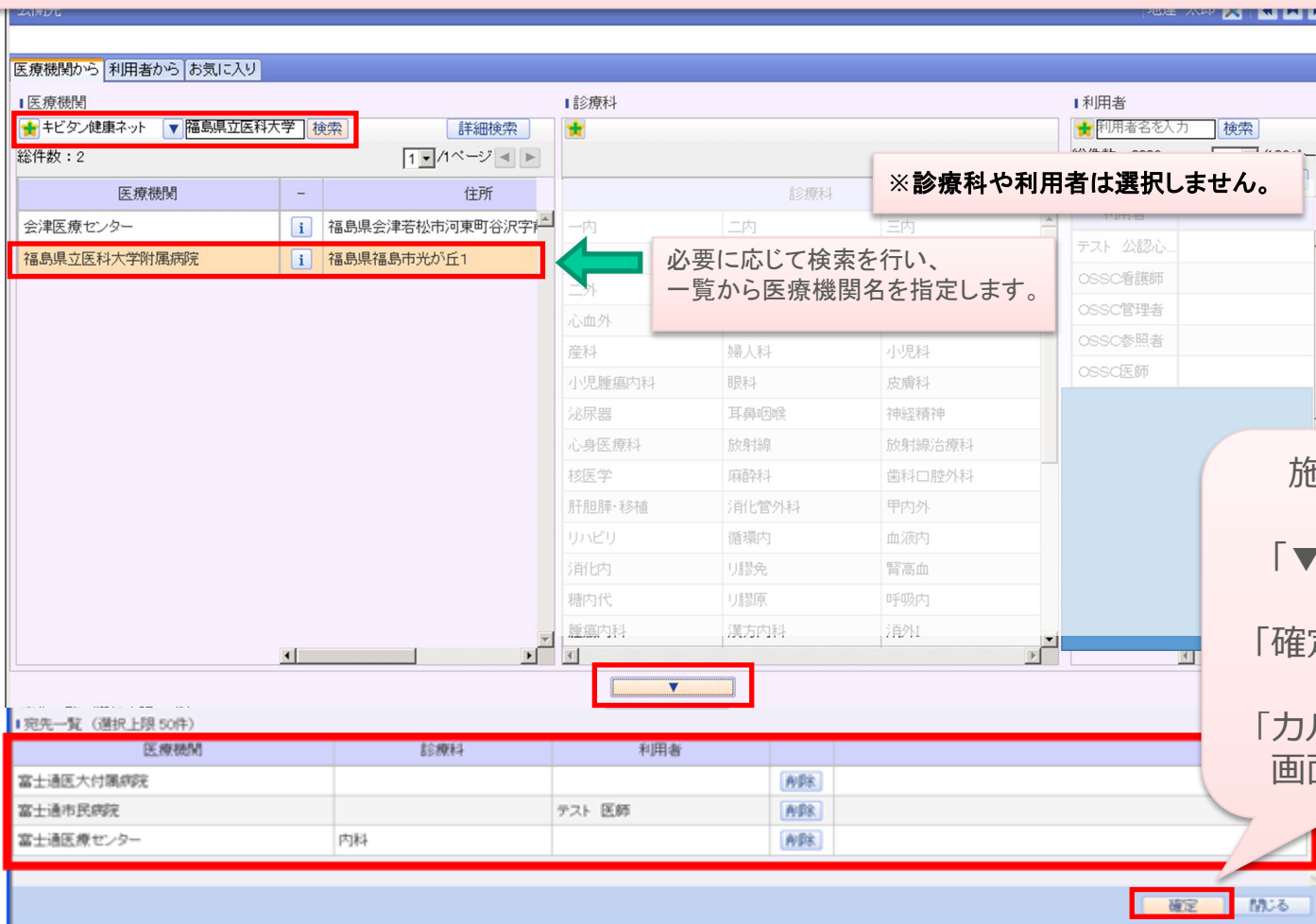

※診療科や利用者は選択しません。

必要に応じて検索を行い、一覧から医療機関名を指定します。

施設選択
↓
「▼」ボタン
↓
「確定」ボタン
↓
「カルテ公開」画面に戻る

医療機関	住所
会津医療センター	福島県会津若松市河東町谷沢字...
福島県立医科大学附属病院	福島県福島市光が丘1

医療機関	診療科	利用者	操作
富士通区大付病院			削除
富士通市民病院		テスト 医師	削除
富士通医療センター	内科		削除

4. カルテ公開設定～同意確認入力～

カルテ公開画面の一覧に、参照施設が表示されたことを確認します。
F A X内容を元に同意確認済みのチェックを入力し、「確定」ボタンを選択します。

カルテ公開 - HumanBridge EHR - Windows Internet Explorer

施設患者ID: 99990048 | テスト カンジャ2 | テスト 患者2 | 2013年04月23日生 | 1歳 11ヶ月 10日 | 青森病院 システム管理者

カルテを公開する条件

利用者: [選択] [編集] [公開条件保存]

カルテ分類: カルテ 全て | プロフィール | 病歴 | 検歴 | 薬歴 | 経過表 | サマリ 全て | 画像レポート

診療科: 全て | 期間: [] ~ [] | 日付選択

参照できる利用者

医療機関	診療科	利用者	参照可能期間
<input type="checkbox"/> テスト用診療所	<全て>	<全て>	2015/04/02~2016/06/29

ii) 患者の同意確認
患者様からの同意が確認できていれば
チェックします。

iii) 確認者・確認日
同意確認をするとログイン者・当日が入ります。
変更する場合のみ、横のボタンを選択します。

患者同意: 確認済み | 確認者: システム管理者 | 確認日: 2015/04/02

備考: []

[確定] [閉じる]

4. カルテ公開設定～公開済みカルテの確認～

業務画面から「カルテ」タブ→「カルテ公開一覧」の順に選択します。
 公開設定した患者様が一覧に追加されていれば、カルテ公開設定は終了です。

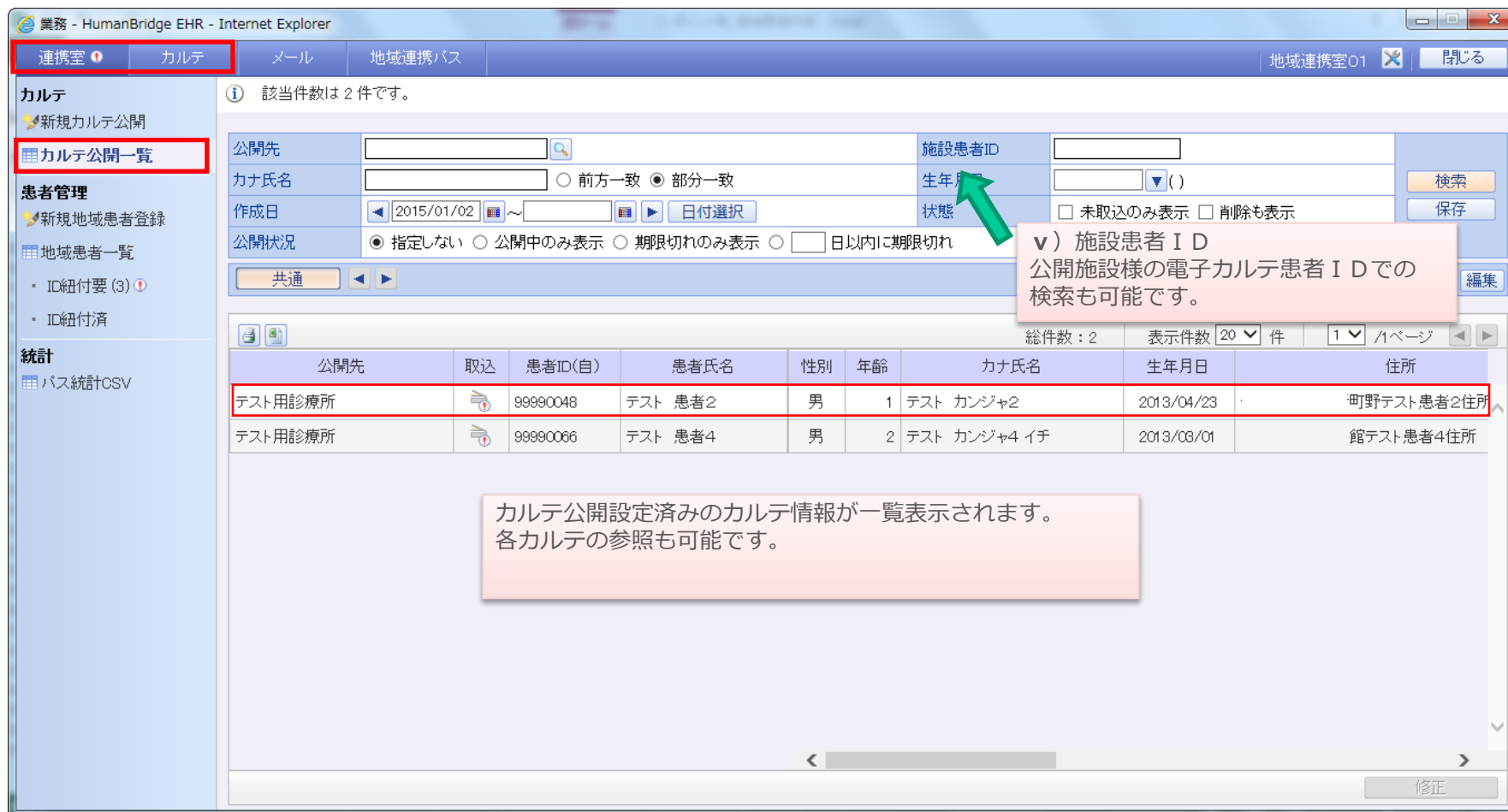

業務画面から「カルテ」タブ→「カルテ公開一覧」の順に選択します。

公開設定した患者様が一覧に追加されていれば、カルテ公開設定は終了です。

v) 施設患者ID
 公開施設様の電子カルテ患者IDでの検索も可能です。

公開先	取込	患者ID(自)	患者氏名	性別	年齢	カナ氏名	生年月日	住所
テスト用診療所		99990048	テスト 患者2	男	1	テスト カンジャ2	2013/04/23	町野テスト患者2住所
テスト用診療所		99990066	テスト 患者4	男	2	テスト カンジャ4 イチ	2013/08/01	館テスト患者4住所

カルテ公開設定済みのカルテ情報が一覧表示されます。
 各カルテの参照も可能です。

5. 同意取得施設に登録完了を連絡する

カルテ公開設定終了後、同意取得した施設へ登録完了を連絡します。

様式 7
情報提供施設用
福島県医療福祉情報ネットワーク協議会 キビタン健康ネット 連携ゲートウェイシステム登録完了通知
診療情報参照施設
_____ 様
以下の患者さんに関して、連携ゲートウェイシステムへの登録を完了致しました。 キビタン健康ネットを利用し、患者さんの情報を閲覧する事が出来ます。
日 付：令和_____年_____月_____日
患者氏名
_____ 様
_____ 様
_____ 様
_____ 様
_____ 様
_____ 様
今後とも、よろしくお願いいたします。
登録施設名 _____
担当者 _____
所属部署 _____
電 話 _____
F A X _____
【事務局】 〒960-8036 福島県福島市新町4番22号 福島県医師会館 1F プリーダイヤル：0120-578-818 電話：024-525-8818 FAX：050-3730-0128

6. 公開情報の修正～公開済みカルテの修正～

公開設定しているカルテごとにカルテ公開設定条件（公開情報・公開先等）の修正が可能です。患者紐付け管理画面より修正する患者を選択し、『公開』ボタンをクリックします。

P6の手順で患者紐付け管理画面を表示してください。

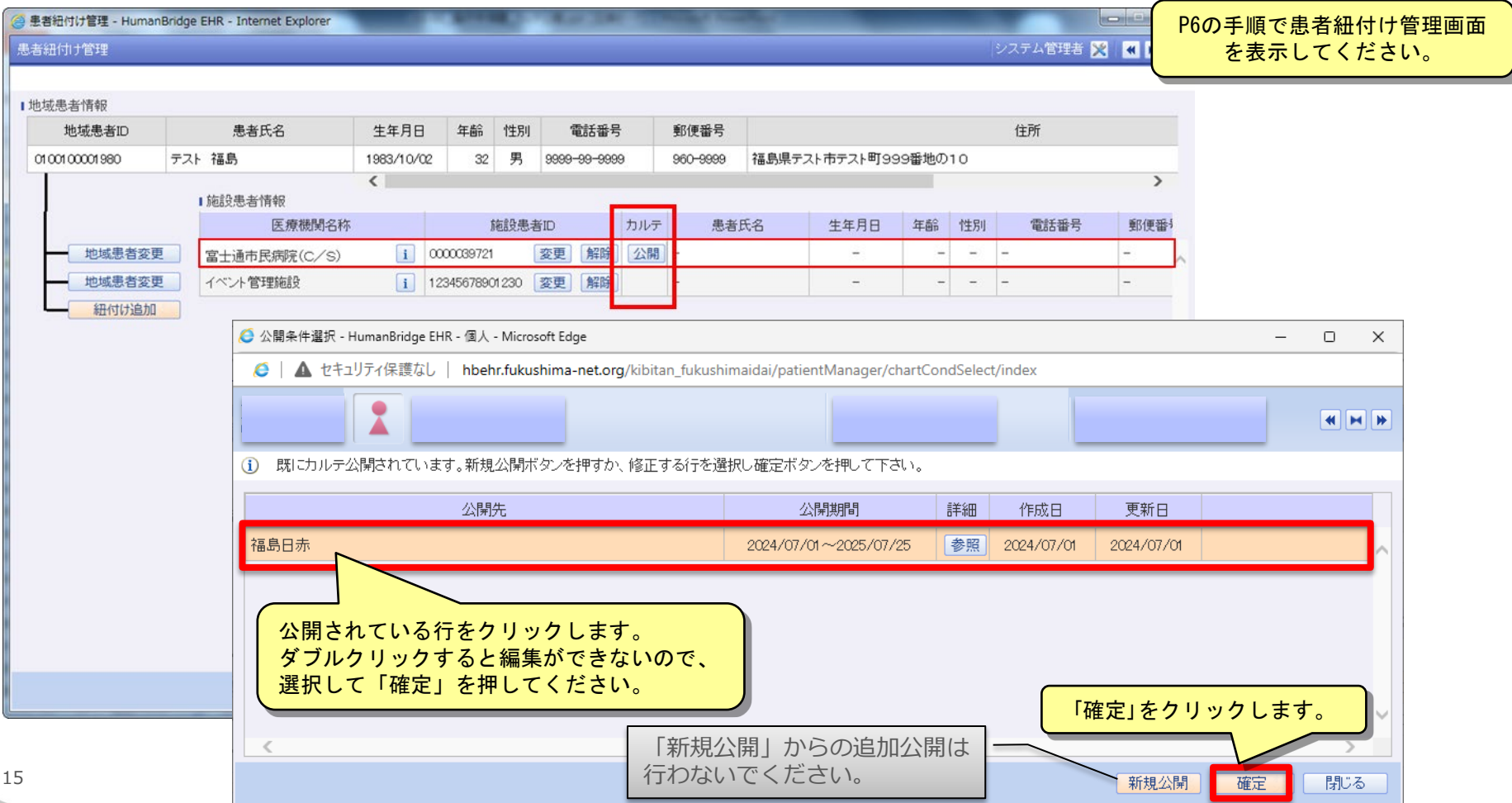

地域患者ID	患者氏名	生年月日	年齢	性別	電話番号	郵便番号	住所
0100100001980	テスト 福島	1983/10/02	32	男	9999-99-9999	960-9999	福島県テスト市テスト町999番地の10

医療機関名称	施設患者ID	カルテ	患者氏名	生年月日	年齢	性別	電話番号	郵便番号
富士通市民病院(C/S)	00000389721	公開	-	-	-	-	-	-
イベント管理施設	12345678901230		-	-	-	-	-	-

公開先	公開期間	詳細	作成日	更新日
福島日赤	2024/07/01～2025/07/25	参照	2024/07/01	2024/07/01

公開されている行をクリックします。ダブルクリックすると編集ができないので、選択して「確定」を押してください。

「確定」をクリックします。

「新規公開」からの追加公開は行わないでください。

6. 公開情報の修正～同一患者の追加公開～

既に公開設定している施設に加えて別施設を追加公開する場合は修正により施設追加する方法により公開します。

「追加」ボタンをクリックします。

医療機関	診療科	利用者	参照可能期間
<input checked="" type="checkbox"/> テスト用診療所	<全て>	<全て>	2015/04/02～2016/06/29

P11の手順で追加してください。

公開先

医療機関	住所
会津医療センター	福島県会津若松市河東町谷沢字...
福島県立医科大学附属病院	福島県福島市光が丘1

6. 公開情報の修正～カルテ参照可能期間の修正～

一覧から参照期間を変更したい宛先のチェックボックスを選択（クリック）し、『参照可能期間修正』ボタンをクリックします。

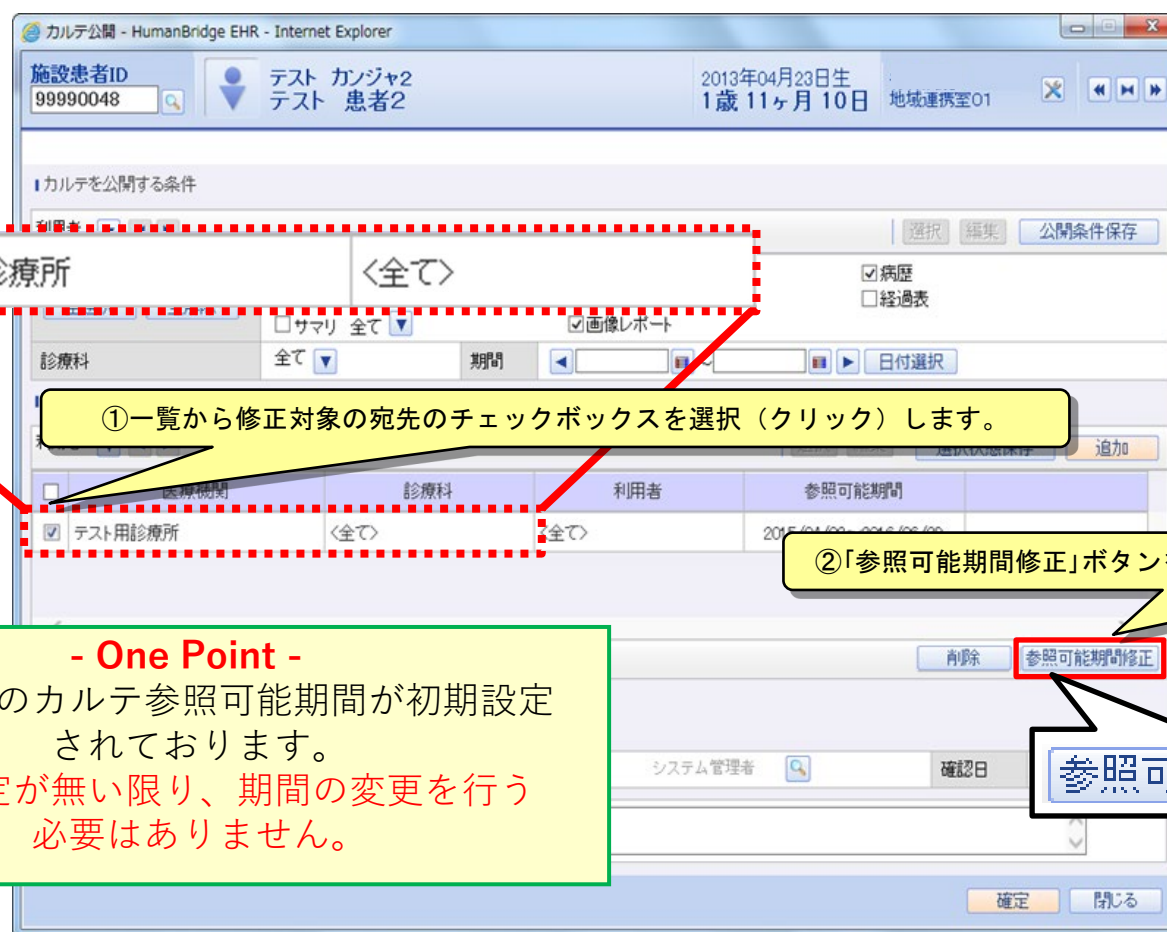

カルテ公開 - HumanBridge EHR - Internet Explorer

施設患者ID: 99990048 | テスト カンジャ2 | 2013年04月23日生 | 1歳 11ヶ月 10日 | 地域運病室01

カルテを公開する条件

利用者: テスト用診療所 <全て> | 病歴 | 経過表

診療科: サマリ 全て | 画像レポート

医療機関	診療科	利用者	参照可能期間
<input checked="" type="checkbox"/>	テスト用診療所 <全て>	全て	2013/04/23 - 2014/06/09

①一覧から修正対象の宛先のチェックボックスを選択（クリック）します。

②「参照可能期間修正」ボタンをクリックします。

参照可能期間修正

- One Point -

院内共通のカルテ参照可能期間が初期設定されております。
特に指定が無い限り、期間の変更を行う必要はありません。

6. 公開情報の修正～カルテ参照可能期間の修正～

期間を修正し『確定』ボタンより変更内容を確認します。

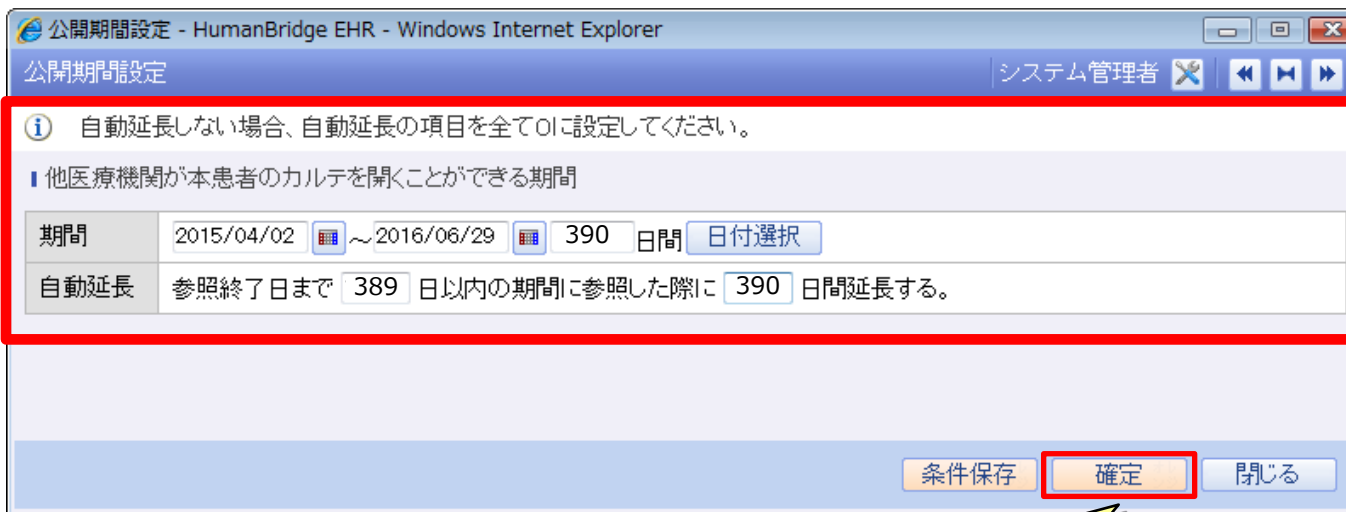

公開期間設定 - HumanBridge EHR - Windows Internet Explorer

公開期間設定 システム管理者

① 自動延長しない場合、自動延長の項目を全て0に設定してください。

② 他医療機関が本患者のカルテを開くことができる期間

期間	2015/04/02	~	2016/06/29	390	日間	日付選択
自動延長	参照終了日まで 389 日以内の期間に参照した際に 390 日間延長する。					

条件保存 確定 閉じる

- One Point -

院内共通のカルテ参照可能期間が初期設定
されております。
特に指定が無い限り、期間の変更を行う
必要はありません。

③ 『確定』ボタンをクリックして内容
を確認します。

『カルテ公開』画面に戻りますので、期間が修正されていることを確認します。各条件設定の変更内容が正しいことを確認し、『確定』ボタンをクリックし修正内容を確認します。

6. 公開情報の修正～同意撤回による公開停止～

同意撤回の際には、カルテ公開一覧から『削除』ボタンより公開内容を削除します。

公開先	患者ID(自)	患者氏名	性別	年齢	カナ氏名	生年月日	住所	対象カルテ
キビタン健康ネット事務局	0000003506	地域連携 外	男	89	レンケイ ゲカ	1935/06/29	福島県会津若松市山鹿町3-27	2013/11/01～2022/02/2
キビタン健康ネット事務局	0000002216	地域連携 内	女	103	レンケイ ナイカ	1921/05/01	福島県南会津郡南会津町富山字上居平1-23-...	2013/11/01～2022/02/2
キビタン健康ネット事務局	0000003603	地域連携 整	男	89	レンケイ セイケイ	1935/06/29	福島県会津若松市山鹿町3-27	2013/11/01～2022/02/2

患者ID紐付け画面の操作は不要です。
患者ID紐付けを解除してしまうと、他の情報が削除される可能性があります。

該当の患者及び公開先を確認し、公開されている行を選択して右クリックします。
『削除』ボタンを押すと、削除の確認画面がでますので、「はい」を選択して削除します。
1人の患者が複数施設に公開していて全撤回となる場合は、繰り返し削除を行ってください。

お問い合わせ

一般社団法人 福島県医療福祉情報ネットワーク協議会

〒960-8036 福島市新町4番22号 福島県医師会館1F

電話 024-525-8818

FAX 024-525-8820 050-3730-0128

URL <https://www.kibitan-k.net>

E-mail info@kibitan-k.net

